# fifine AMPLIGAME

## H19 ИНСТРУКЦИЯ

B2B Version: 25-07

## СОДЕРЖАНИЕ


Что в коробке ..... 1
Описание продукта ..... 2-3
Руководство по использованию ..... 3-5
Настройка на компьютере (Windows & MAC OS) ..... 6-13
Важное примечание ..... 14-15
Технические характеристики ..... 15


## ЧТО В КОРОБКЕ?

1 x Игровая гарнитура USB со съемным микрофоном
1 x Руководство пользователя

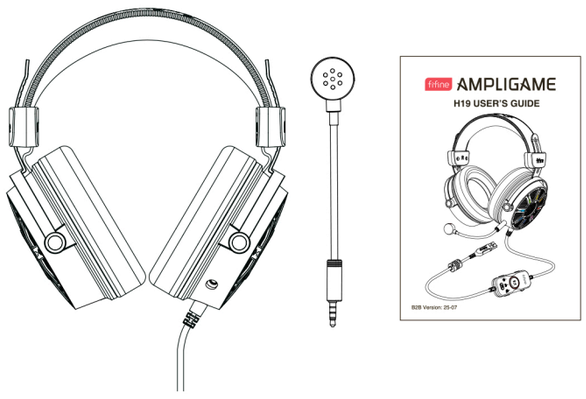


Все изображения продукта, аксессуаров и интерфейса в данном документе приведены только для справки. Фактический продукт может отличаться из-за обновлений.



## ОПИСАНИЕ ПРОДУКТА

① Съемный держатель микрофона - Здесь расположен электретный конденсаторный микрофон и индикатор отключения звука микрофона.
② Когда микрофон отключен, индикатор горит красным. Когда свет выключен, микрофон записывает в нормальном режиме.
③ Зона RGB-подсветки на амбушюрах - RGB-подсветка на левом и правом амбушюрах управляется переключателем режимов на кабельном контроллере.
④ Кнопка переключения режимов подсветки - Нажмите для циклического переключения 11 эффектов подсветки. Удерживайте для включения/выключения световых эффектов.
⑤ Индикатор шумоподавления - Светодиод горит: шумоподавление включено. Светодиод выключен: шумоподавление отключено.
⑥ Кнопка шумоподавления - Нажмите для устранения окружающего шума.
⑦ Эквалайзер наушников - Доступны четыре режима: Плоский (Flat), Музыка, Фильмы и Игры. Нажимайте кнопку EQ для циклического переключения режимов Музыка, Игры и Фильмы; соответствующий индикатор будет загораться для каждого режима.



Удерживайте кнопку EQ, пока все индикаторы не погаснут, чтобы переключиться в Плоский (Flat) режим.
⑧ Кнопка включения виртуального 7.1 - Нажмите для включения/выключения виртуального объемного звука 7.1. При включении красный индикатор будет гореть. При выключении красный свет погаснет.
⑨ Кнопка отключения микрофона - Используется для включения/отключения звука микрофона.
⑩ Регулировка громкости гарнитуры - Перемещайте регулятор вверх и вниз для настройки громкости наушников.

## РУКОВОДСТВО ПО ИСПОЛЬЗОВАНИЮ

### ▶ Регулировка оголовья

Отрегулируйте оголовье с помощью механизма фиксации на левой и правой сторонах. Для хорошего качества передачи звука и максимального комфорта отрегулируйте оголовье по размеру вашей головы.

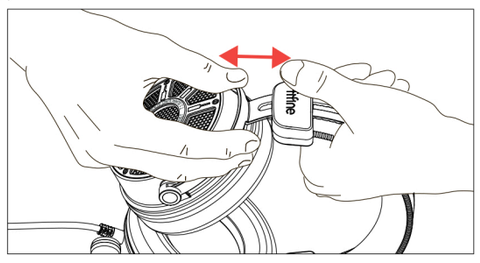

### ▶ Снятие/установка микрофона

Потяните микрофон наружу, чтобы отсоединить его от гарнитуры. Вставьте микрофон полностью в разъем для соединения с гарнитурой.
Когда микрофон отключен, индикатор горит красным. Когда он выключен, микрофон находится в нормальном режиме записи.

Совет: Убедитесь, что микрофон полностью вставлен в разъем.



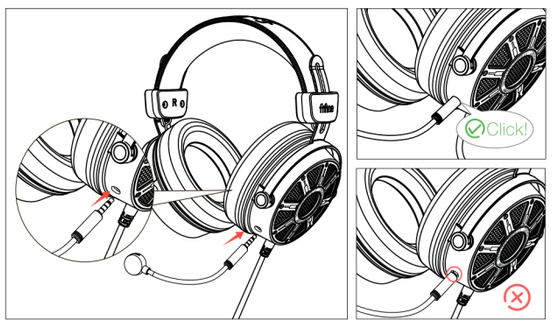


### ▶ Подключение к порту USB

Полностью вставьте USB-разъем в компьютер/PS4/5.

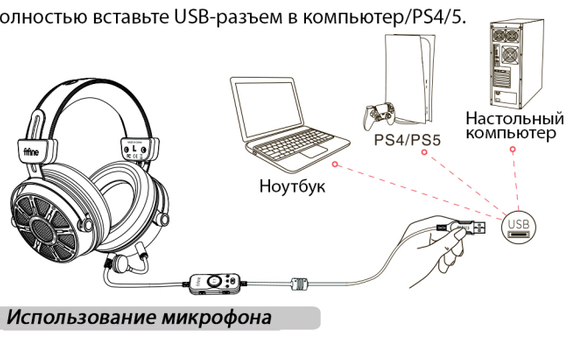


### ▶ Использование микрофона

Гибкий микрофон со всенаправленной диаграммой направленности позволяет регулировать расстояние и угол разговора.
Совет: расположите микрофон немного ниже рта, на расстоянии 0,8-1,2 дюйма. Отрегулируйте положение микрофона под углом 30–45 градусов от положения рта, чтобы избежать возникновения взрывных звуков.



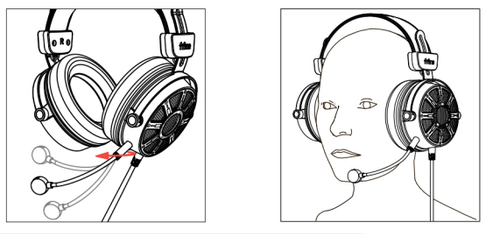

### ▶ Кнопка включения объемного звука 7.1

Нажмите кнопку переключателя со световым индикатором для включения/выключения объемного звука 7.1. Если индикатор горит, виртуальный режим 7.1 включен. Если выключен, виртуальный режим 7.1 выключен.

### ▶ Кнопка переключения режимов эквалайзера

Нажмите кнопку EQ для выбора нужного режима. Всего четыре режима: фильмы, игры, музыка и плоский

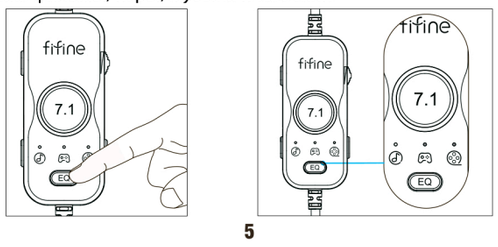



### ▶ Переключатель шумоподавления

- Нажмите для включения/выключения шумоподавления микрофона. При включении белый индикатор загорается; при выключении - гаснет.
- Кнопка также поддерживает функцию сброса параметров: удерживайте кнопку шумоподавления (сенсорный переключатель) 5 секунд, и индикатор виртуального 7.1 мигнет красным три раза (каждые 0.5 секунд), указывая на выполнение сброса.

(Примечание: Это сбросит режим подсветки, эквалайзер, эффекты изменения голоса и настройки шумоподавления.)

## НАСТРОЙКИ КОМПЬЮТЕРА

### ▶ Windows

1. Настройки гарнитуры

Подключите USB-разъем гарнитуры к USB-порту вашего ПК/ноутбука. Убедитесь, что он полностью вставлен в правильный порт, и что гарнитура и микрофон не отключены, не заглушены и т.п.

2. Щелкните правой кнопкой мыши по значку динамика в правом нижнем углу экрана. Выберите "Открыть параметры звука".



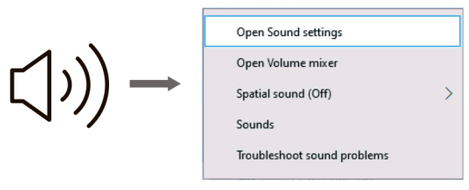


3) Нажмите "Панель управления звуком".

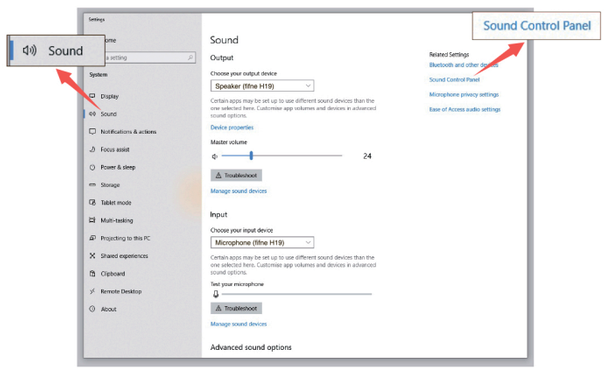


4) Перейдите на вкладку "Воспроизведение" и выберите "Fifine H19" в качестве устройства по умолчанию. При воспроизведении аудио полоса-индикатор станет зеленой и будет двигаться.

Совет: Если ничего не меняется, перезагрузите компьютер и переподключите гарнитуру в доступные USB-порты компьютера или проверьте, включена ли громкость звука.



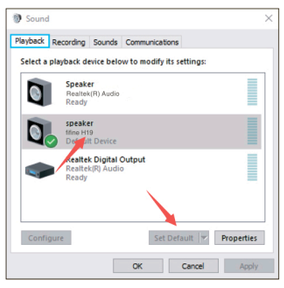

5) Отрегулируйте громкость гарнитуры. Дважды щелкните на "Fifine H19", чтобы открыть окно свойств динамика, и перейдите на вкладку "Уровни". Перетащите ползунок для регулировки уровня гарнитуры. (Вы также можете регулировать громкость наушников с помощью регулятора громкости на кабеле.)

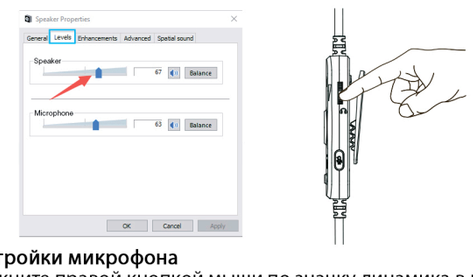

**2. Настройки микрофона**
1) Щелкните правой кнопкой мыши по значку динамика в правом нижнем углу экрана. Выберите "Открыть параметры звука".

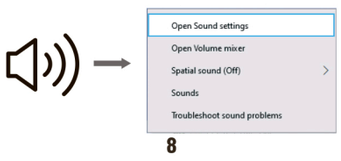




2) Нажмите "Панель управления звуком".

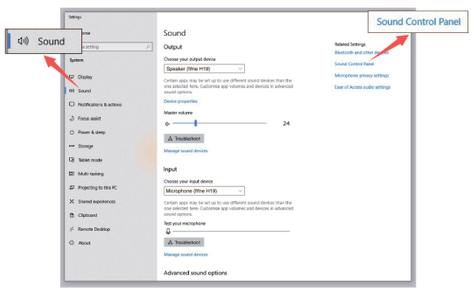


3) Перейдите на вкладку "Запись" и выберите "Fifine H19" в качестве устройства по умолчанию. Когда вы говорите в микрофон, полоса-индикатор станет зеленой и будет двигаться.

Совет: Если ничего не меняется, попробуйте следующие три способа решения:
a. Перезагрузите компьютер и переподключите гарнитуру в доступные USB-порты компьютера.
b. Проверьте, полностью ли микрофон вставлен в гарнитуру.
c. Убедитесь, что переключатель включения звука на кабеле установлен в положение "включено".

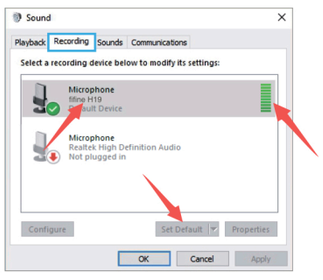



4) Отрегулируйте громкость микрофона. Дважды щелкните на "Fifine H19", чтобы открыть окно свойств микрофона, и перейдите на вкладку "Уровни". Перетащите ползунок для регулировки уровня микрофона.

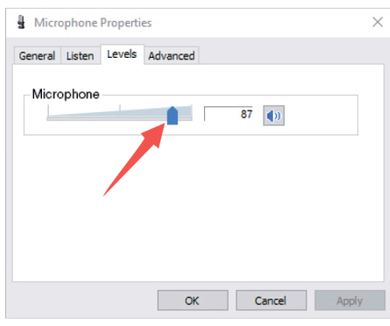

### ▶ Apple MAC OS

**1. Настройки гарнитуры**

1) Подключите USB-разъем гарнитуры к USB-порту вашего ПК/ноутбука. Убедитесь, что он полностью вставлен в правильный порт.
2) Перейдите в "Системные настройки".

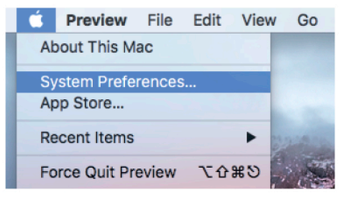


3) Нажмите "Звук", чтобы открыть панель настроек звука.

4) Перейдите на вкладку "Вывод" и убедитесь, что "Fifine H19" выбран в качестве устройства вывода по умолчанию. Перетащите ползунок для регулировки громкости гарнитуры. (Вы также можете регулировать громкость наушников с помощью регулятора громкости на кабеле.)

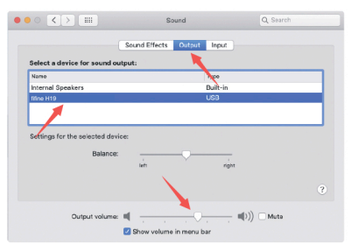

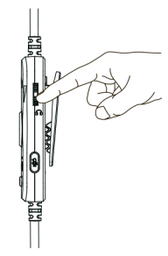

**2. Настройки микрофона**
1) Перейдите в "Системные настройки".

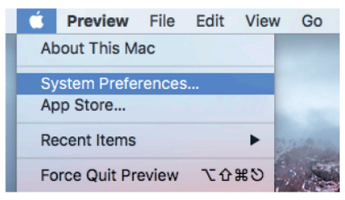


2) Нажмите "Звук", чтобы открыть панель настроек звука.

3) Перейдите на вкладку "Ввод" и убедитесь, что "Fifine H19" выбран в качестве устройства ввода по умолчанию. Когда вы говорите в микрофон, индикатор уровня ввода будет двигаться.

Совет: Если ничего не меняется, попробуйте следующие три способа решения:
a. Перезагрузите компьютер и переподключите гарнитуру в доступные USB-порты компьютера.
b. Проверьте, полностью ли микрофон вставлен в гарнитуру.
c. Убедитесь, что переключатель включения звука на кабеле установлен в положение "включено".

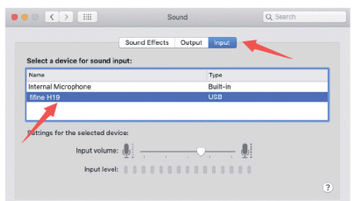

4) Перетащите ползунок для регулировки громкости микрофона.

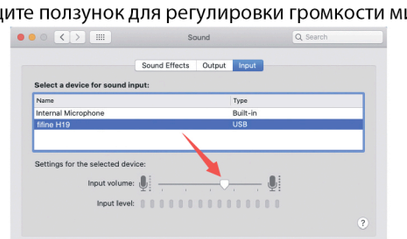



ПРИМЕЧАНИЕ: Если на вашем Mac есть только порт USB-C, вам понадобится оригинальный адаптер Apple USB-C на USB для подключения. И сначала подключите USB-адаптер к вашему Mac, затем подключите микрофон к адаптеру.

**ПРИМЕЧАНИЕ (Применимо для MAC и Windows)**

1. Если компьютер сообщает, что не может распознать USB-устройства, перезагрузите компьютер и переподключите гарнитуру к USB-порту компьютера.
2. Если гарнитура распознана, но звука нет, проверьте, включен ли системный звук или громкость в приложениях.
3. Если микрофон на гарнитуре распознан, но звука нет, и ваш ПК работает на Windows 10, перейдите в "Параметры - Конфиденциальность - Микрофон" и включите "Разрешить приложениям доступ к микрофону", затем перезагрузите ПК.
4. После подключения гарнитуры RGB-подсветка не означает, что звук будет слышен через гарнитуру. Убедитесь, что вы выбрали правильное устройство вывода и включили настройки громкости.

## РУКОВОДСТВО ПОЛЬЗОВАТЕЛЯ FIFINE GENIE

1. "FIFINE GENIE" совместим с Windows 10 или новее (macOS в настоящее время не поддерживается). Чтобы скачать программное обеспечение, посетите: https://geniewin.fifinedesign.com/.
2. Подключите устройство к компьютеру с помощью прилагаемого USB-кабеля.
3. Запустите программное обеспечение Fifine и убедитесь, что устройство успешно обнаружено.

Важное примечание:
Для обеспечения оптимального пользовательского опыта интерфейс и функциональность "FIFINE GENIE" могут обновляться с обновлениями версий. Всегда обращайтесь к последней официальной версии от Fifine.



## ВАЖНОЕ ПРИМЕЧАНИЕ

**По использованию гарнитуры**

- Чтобы избежать вреда для слуха из-за высокой громкости, уменьшите громкость звука перед началом прослушивания в гарнитуре. Затем отрегулируйте подходящий для вас уровень громкости.
- Надевайте гарнитуру правильно в соответствии с маркировками «L» и «R» на гарнитуре. Надевайте сторону «L» на левое ухо, а сторону «R» — на правое ухо.
- Пожалуйста, наслаждайтесь музыкой на умеренной громкости, чтобы предотвратить неблагоприятные эффекты на слух.
- Не слушайте длительное время на высокой громкости, чтобы избежать повреждения слуха.
- В шумных местах есть тенденция увеличивать громкость. Однако из соображений безопасности рекомендуется сохранять громкость на уровне, при котором вы все еще можете слышать звуки вокруг.
- Когда громкость слишком высокая, звук может просачиваться наружу из гарнитуры. Будьте осторожны, не увеличивайте громкость так, чтобы это мешало окружающим вас людям.

**По безопасности**

- Не роняйте, не ударяйте и не подвергайте гарнитуру сильным ударам любого рода, это может повредить продукт.
- Не пытайтесь разбирать гарнитуру без разрешения, это может повлиять на использование продукта.
- Не погружайте в жидкость или воду.
- Не используйте никакие разъедающие моющие средства или масла для очистки продукта. Вы можете очистить его сухой тканью.

**По размещению**

Вы можете разместить гарнитуру на столе или на подставке для гарнитуры. Не размещайте гарнитуру в следующих местах:

- Места, подверженные воздействию прямых солнечных лучей, вблизи обогревателя или других мест с extremely высокой температурой.
- Пыльные места.



- На неустойчивой или наклонной поверхности.
- Места, подверженные сильной вибрации.
- Ванная комната или другие места с высокой влажностью.

## SPECIFICATIONS

| | |
|---|---|
| Название модели | H19 |
| Категория продукта | Полноразмерные наушники |
| Тип гарнитуры | Проводная игровая гарнитура |
| Основное использование | Игры/Развлечения/Музыка |
| Динамик | Динамический излучатель |
| Частота дискретизации | 44.1КГц, 48КГц |
| Битрейт | 16бит, 24бит |
| Совместимость | ПК, MAC, PS |

**СВЯЖИТЕСЬ С НАМИ**

Facebook : http://bit.ly/FifinePage

Контакты:
E-mail: web@fifine.cc

Дополнительную информацию о продуктах можно найти на веб-сайте.
Официальный сайт компании: https://fifinemicrophone.com

**ГАРАНТИЯ**

Компания Fifine предоставляет гарантию на своё аппаратное обеспечение от дефектов материалов и изготовления сроком на один год с даты первоначальной розничной покупки при условии, что покупка была совершена у уполномоченного дилера Fifine. Данная гарантия аннулируется, если оборудование было модифицировано, использовалось ненадлежащим образом, подвергалось неправильному обращению, чрезмерному износу или обслуживалось сторонами, не уполномоченными компанией Fifine. Для получения гарантийного обслуживания свяжитесь с местным дистрибьютором или по адресу web@fifine.cc.